

Wege zur Heilung



www.Wege-zur-Heilung.info

Information für meine Patienten

Wichtiger Hinweis: Für die Dauer der Interaktion (Anbahnung, Behandlung, Rechnungslegung, Bezahlung) besitzen Sie eine temporäre Zugehörigkeit zum Königreich Deutschland (KRD). Sie nutzen damit die Verfassung, die Gesetze und die Gerichtsbarkeit des KRD, die Sie bei rechtlichen Streitigkeiten erstrangig zu wählen haben. Es entstehen keine weiteren Rechte, Pflichten oder Kosten.

Inhaltsverzeichnis

1. Vorwort / Seite 1
2. Warum erkranken wir / Seite 2
3. Kausale Zusammenhänge / Seite 3
4. Erkrankungen durch minimale Wirbelfehlstellungen / Seite 4
5. Erkrankung durch Störung der Entgiftung und der Zellversorgung / Seite 5
6. Wie wählt der Homöopath das passende Arzneimittel / Seite 6
7. Die Behandlung der Ursache natürlicher Erkrankungen / Seite 7
8. Wann beginnt das homöopathische Arzneimittel zu wirken? / Seite 8
9. Wie können die Veränderungen aussehen? / Seite 8
10. Diagnosesicherung / Seite 8 / Seite 15 /
11. Kleiner Praxisführer (Terminvergabe, Sprechzeiten, Kosten) / Seite 9
12. Orthomolekulare Medizin (eine wichtige Begleittherapie) / Seite 10-11
13. Homöopathie mit körpereigenen Schwingungen (Bioresonanztherapie) / Seite 12-13
14. Heilung tiefster seelischer Verletzungen „the journey“ / Seite 14
15. Stoffsechselentgleisungen frühzeitig erkennen:
 - Der Blutsedimentationstest / Seite 15
 - VegaCheck-Diagnostik / Seite 16
 - Bioscan - neueste Diagnosetechnik aus der Weltraumforschung / Seite 17
17. Praxisleistungen auf einen Blick / Seite 18
18. Wählen Sie die richtige Krankenversicherung / Seite 19
19. Eigene Notizen & Anmerkungen / Seite 20
20. So finden Sie meine Praxis / Seite 21

Warum eine neue Praxis ?

Sehr geehrte Patientin, sehr geehrter Patient,

es wurde Zeit für eine neu ausgerichtete Praxis. Nach 40 therapeutischen Jahren in der Klassischen Homöopathie, der Chiropraktik, der Journey-Therapie (Psychotherapie) und der Umweltmedizin habe ich viele Erfahrungen sammeln dürfen, die ich in einer neuen Praxis mit einem neuen Logo und einer stärkeren Ausrichtung auf eine vitalstoffbasierte Medizin nutzen möchte.

Seite 1

80 % aller Erkrankungen sind heute bedingt durch falsche Ernährungs- und Lebensweise. Die *pharmalobbygesteuerte* Politik lässt es zu, dass unsere Nahrung, die Luft und das Wasser zunehmend vergiftet werden. In jedem Säugling sind heute bereits Glyphosat und Mikroplastik nachzuweisen, um nur zwei der bekanntesten Giftstoffe zu nennen.

Damit wird natürlich unser Immunsystem massiv geschwächt, Allergien, chronischen Erkrankungen, bis hin zum Krebs wird so der Boden bereitet.

Gleichzeitig wird die Naturheilkunde seit Jahren massiv bekämpft, Heilpraktiker sollen, ebenso wie Vitaminpräparate etc. verboten werden.

Es braucht also eine neue Ausrichtung und einen Neustart in einem *pharmalobbyfreien* und demokratischen Rechtsrahmen.

Daher habe ich mit **Wege zur Heilung** eine neue Praxis im Rechtsrahmen des KRD gegründet. Für die Dauer der Interaktion (Anbahnung, Behandlung, Rechnungslegung, Bezahlung) besitzen Sie eine temporäre Zugehörigkeit zum Königreich Deutschland (KRD).

Sie nutzen damit die Verfassung, die Gesetze und die Gerichtsbarkeit des KRD, die Sie bei rechtlichen Streitigkeiten erstrangig zu wählen haben.

Es entstehen Ihnen dadurch keine weiteren Rechte, Pflichten oder Kosten.

Weitere Informationen zum KRD erhalten Sie im Internet auf der Seite <http://koenigreichdeutschland.org/de>

Ich freue mich darauf, Sie in meiner neuen Praxis begrüßen zu dürfen ☺.

Warum werden wir krank ?

Seelische Belastungen, Impfungen, Wirbelfehlstellungen, Arzneimittel, Elektromog, technische Magnetfelder, Erdstrahlen, falsche Ernährung, Nahrungsgifte u. Nahrungszusätze, Zahnbehandlungsstoffe, Zahnherde, Umweltgifte, Wohngifte, kosmetische Produkte...



Das nebenstehende **Fassmodell** soll die vielfältigen Krankheitsverursachungen darstellen, die letztendlich irgendwann gemeinsam zum Ausbruch einer Erkrankung führen können. Das Fass symbolisiert in diesem Modell die Kapazität unseres Stoffwechsels bzw. unseres Immunsystems.

Von Geburt an ist das System heute bereits hochbelastet!

So werden wir nicht nur mit bestimmten erbten Schwächen oder Anfälligkeiten geboren, wir bekommen in der Schwangerschaft und später über die Muttermilch eine Vielzahl von Toxinen (Giften) in den Organismus, die heute oft bereits ausreichen, um das Immunsystem zusammenbrechen zu lassen.

Hinzu kommen im Laufe unseres Lebens vielfältigste Einflüsse, beginnend mit den ersten Impfungen, nicht ausgeheilten Infektionen, Nahrungsgiften, Umweltgiften, Radioaktivität, Bodenstrahlung, Arzneimitteln, Kummer, Stress, etc..

Irgendwann (heute oft schon in der frühen Kindheit oder sogar schon bei Säuglingen) ist das System überlastet.

Der Volksmund sagt: „Das Fass ist voll.“

Jetzt kommt noch ein auslösender Reiz hinzu, ein Kummer, Ärger, eine unverträgliche Zahnfüllung, die Ausdünstungen des neuen Teppichbodens, eine unverträgliche Nahrung oder Arznei, etc. und das System bricht aufgrund der Überlastung zusammen und wir werden krank.

Wir erkranken, egal durch welchen Auslöser, im Regelfall an unseren erbten oder erworbenen Schwachstellen.

Deswegen reagieren unterschiedliche Menschen auf dieselben krankmachenden Faktoren unterschiedlich stark und mit jeweils ganz individuellen Symptomen. Je nachdem wie hoch unsere Vorbelastungen sind und abhängig von unseren persönlichen Schwachstellen (ererbten wie erworbenen Systemschwächen).

Dieses Fassmodell zeigt auch, dass alle Therapeuten auf die Beschwerden einwirken können. Der Psychotherapeut indem er die seelischen Belastungen des Patienten aufarbeitet, der Toxikologe, indem er die Umweltgifte entfernt, die bei der Erkrankung eine Rolle spielen, der Ernährungswissenschaftler, indem er über eine spezifische Diät die Belastungen aus der Nahrung reduziert, der Physiotherapeut indem er krankmachende Einflüsse durch Verspannungen, falsche Sitzhaltungen etc., reduziert, sogar der Rutengänger, indem er die belastende Bodenstrahlung entfernt.

Alle können sie die Systembelastung möglicherweise unter die „kritische Grenze“ bringen und so zur Beschwerdefreiheit beitragen.

Aber nur wenn wir alle krankmachenden Faktoren beachten und untersuchen, welche der Faktoren beim jeweiligen Patienten die besonders belastenden sind, um dann alle Einflussfaktoren, die sich beseitigen lassen auch wirklich aus dem System zu nehmen, nur dann werden wir dauerhaft zur Gesundheit kommen und nicht bei jeder Kleinigkeit wieder aufs Neue erkranken.

Diese Analyse der krankmachenden Faktoren muss daher am Anfang jeder Therapie stehen!

Im Laufe der Jahre konnte ich feststellen, dass einem großen Teil der Patienten mehr dadurch geholfen wird, dass ihnen etwas genommen wird (ein unverträgliches Arzneimittel, eine unverträgliche Zahnplombe, ein Genussmittel (Kaffee, Zigaretten, das Formaldehyd aus dem Teppichboden etc.), als dadurch, dass ein zusätzliches Medikament gegeben wird.

Eine der großen Errungenschaften des Begründers der Homöopathie, Dr. Samuel Hahnemann, war es, in langjährigen Versuchen nachzuweisen, dass **jeder** Stoff in homöopathischer Aufbereitung genau jene Beschwerden heilen kann, die er in schädlicher Dosierung (Überdosierung) am menschlichen Organismus erzeugt. Tausende von Stoffen sind heute auf diese Art und Weise von Homöopathen auf der ganzen Welt geprüft worden. Jeder Stoff erzeugt im Durchschnitt 2000 Krankheitssymptome, sowohl psychisch, als auch körperlich. Weiterhin hat Hahnemann schon vor 200 Jahren darauf hingewiesen, dass zunächst alle krankheitsunterhaltenden (= die Gesundheit verhindernden) Faktoren beseitigt werden müssen, ehe wir auch nur daran denken sollten eine Arznei zu verabreichen (Organon der Homöopathie 6. Auflage, §3, 74, 76, 94, 156, 215, 261).

Um das zuvor Gesagte zu verdeutlichen, möchte ich Ihnen die Geschichte eines Patienten von Dr. Badia erzählen, einem spanischen Arzt, der für seine „komischen“ Diagnosen bekannt war. (aus dem wunderbaren Buch „Störfeld und Herd im Trigeminusbereich“ von Dr. Ernesto Adler):

Als der Kranke, der ihn wegen Magenbeschwerden aufgesucht hatte, alle seine Symptome detailliert geschildert hatte, sagt Dr. Badia zu ihm: „Bitte, wiederholen Sie das alles noch einmal.“ Missmutig, wie nur ein Magenkranker sein kann, begann er seine Geschichte von neuem zu erzählen. Kaum war er fertig, forderte der Arzt ihn wiederum auf, den Bericht zu wiederholen.

Da war die Geduld des Kranken zu Ende. Er brüllte Dr. Badia an: „Ich bin zu Ihnen gekommen, damit Sie mich heilen, aber nicht, damit Sie mich zum Narren halten!“ Der Arzt sagte ruhig: „Sie können ja auch geheilt werden. Sie brauchen nichts weiter zu tun, als sich den Schnurrbart abzurazieren.“

Damit war die Visite zu Ende. Der Patient verließ unter wüsten Verwünschungen das Haus. Der Bruder des Patienten, der dabei gewesen war und dem wir diese Geschichte verdanken, überredete den Magenkranken schließlich doch, sich seinen stolzen Schnurrbart abrasieren zu lassen. Wer weiß, wofür es gut ist, meinte er, alles andere hat ja doch nicht geholfen. Schließlich war dieser zu dem Opfer bereit, der Bart war ab und der Kranke ein paar Tage später tatsächlich geheilt.

Nun wird man denken, das riecht geradezu nach Suggestion - aber weit gefehlt. Diagnose und Therapie waren rein kausal. Den Rest der Geschichte erzählte Dr. Badia später selbst: Er hatte den Patienten nur deshalb den Bericht so oft wiederholen lassen, weil er bemerkte, dass sich dieser sehr häufig beim Sprechen mit der Zunge über die Lippen fuhr und dabei auch seinen Schnurrbart beleckte. Der scharfsichtige Arzt hatte sofort erkannt, dass diese männliche Zierde gefärbt war: Die giftige Farbe aber war die Ursache der Magenbeschwerden!

Wie in diesem Beispiel gibt es häufig solche äußeren Faktoren, die eine Erkrankung verursachen. Werden diese nicht beseitigt, kann mit allen Medikamenten dieser Welt der Patient nicht genesen!

Bis heute werden diese Zusammenhänge von den meisten Therapeuten kaum berücksichtigt. Auch die großen Homöopathieschulen haben diese Grundsätze des Begründers der Homöopathie lange Zeit nicht ernst genommen, da es die meisten der Einflüsse, die Hahnemann in seinen Werken angeführt hat, in der heutigen Zeit so nicht mehr gibt. Fälschlicherweise wurden diese Passagen dann nicht mehr gelehrt, statt sie auf die extrem vielfältigeren Umweltbelastungen der heutigen Zeit zu übertragen.

Erkrankungen durch minimale Verschiebung der Wirbelkörper

Zu den krankheitsauslösenden Faktoren gehören auch Verschiebungen der Wirbelkörper, sogenannte Subluxationen. Durch die dadurch bedingte Beeinflussung des Informationsflusses vom Organ zum Gehirn (Empfindungsnerve) oder vom Gehirn zum Organ (motorische Nerven) können eine Vielzahl von Beschwerden verursacht werden. Diese sind zwar auch durch andere Therapien beeinflussbar, z.B. durch die Klassische Homöopathie, werden aber, solange die Wirbelfehlstellung und die dadurch verursachte Störung in der Nervenleitung nicht korrigiert wird, nicht dauerhaft behoben werden können (umgekehrt können durch statische Veränderungen aufgetretene Störungen oft nur mit Hilfe der Homöopathie ganz ausgeheilt werden!).

Einige Störungen, die besonders häufig ganz oder teilweise durch Wirbelfehlstellungen ausgelöst werden:

Kopfschmerzen & Migräne

Angustzustände
Nervosität

Nackenschmerzen

Schmerzen u. Taubheits-
gefühle in den Extremitäten

Rückenschmerzen

Tennisarm

Magenschmerzen

Verdauungsstörungen

Taubheitsgefühl in den
Händen

Hexenschuss

Knieschmerzen

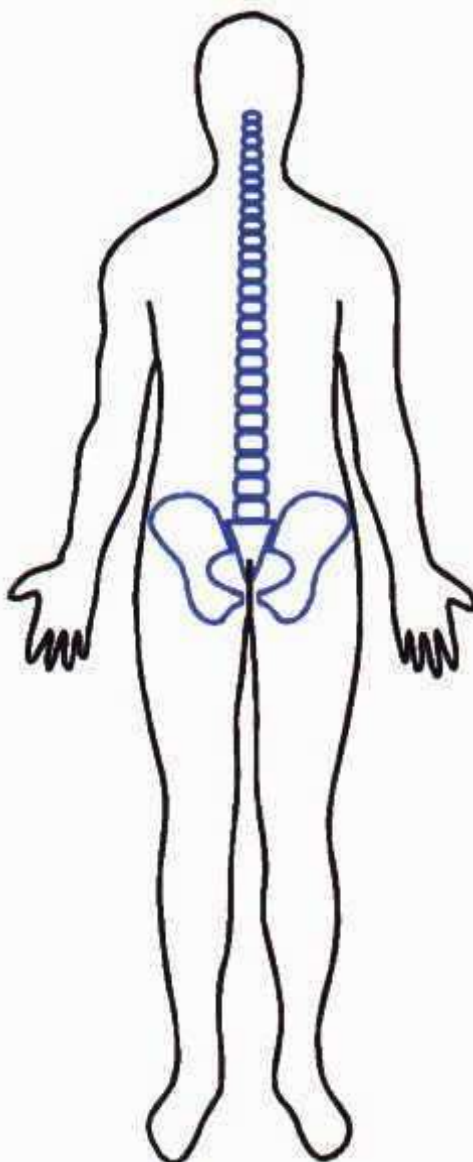

Schwindel

Nebenhöhlenbeschwerden
Ohrgeräusche

Schlafstörungen

Schulterschmerzen

Atembeschwerden/Asthma

Herzschmerzen
Herzrhythmusstörungen

Bandscheibenbeschwerden

Regelstörungen/Regelschmerzen

Blaseninkontinenz / Bettnässen

Leistenschmerzen

Ischiasschmerzen

Arthrose

Wadenkrämpfe

Taubheitsgefühl in den Füßen

Erkrankungen durch Störungen der Entgiftung und der Zellversorgung

Der Mensch selbst besteht zu etwa 70 Prozent aus Wasser. Für alle Organe ist Wasser absolut lebensnotwendig. Sauberes, bindungsfähiges Wasser regt die Nieren-, Magen- und Darmtätigkeit an. Es fördert die Entschlackung, transportiert Mineralstoffe und Spurenelemente, beseitigt Abbauprodukte aus dem Stoffwechsel und reguliert die Körpertemperatur. Da fast alle Stoffe im Organismus an Wasser gebunden transportiert werden, besteht unser Blut zu 85% aus Wasser.

Bereits der Verlust von ein bis zwei Prozent des Körperwassers hat messbare Einbußen der körperlichen und geistigen Leistungsfähigkeit zur Folge. Ein schwerer Wassermangel führt zu Blutverdickung und Kreislaufversagen. Verlieren wir mehr als 20% Wasser, sind gesundheitliche Schäden die Folge. Der Mensch kann zwar Wochen ohne Essen auskommen, nicht jedoch ohne Wasser. Aber auch eine ungenügende Qualität des Wassers führt zu Ablagerungen in den Gelenken, den Gefäßen (Arteriosklerose), dem Gehirn etc. Wie die Waschmaschine, oder der Wasserkocher „verkalken“ wir. Aber nicht nur das, die über Luft, Nahrung, Medikamente und heute auch durch das Wasser selbst zugeführten toxischen Substanzen können, aufgrund der mangelnden Bindungsfähigkeit im Trinkwasser, häufig nicht mehr „entsorgt“ werden.

Kaffee (natürlich auch Cola und ähnliche Gebräue) und Tee (schwarzer & grüner Tee) sind zum Ersatz des Flüssigkeitsverlustes völlig ungeeignet, da durch diese Getränke die Flüssigkeitsausscheidungen massiv angeregt werden und durch solche Getränke massiv neue „Problemstoffe“ in den Körper aufgenommen werden.

Die Qualität des Trinkwassers hat daher entscheidenden Einfluss darauf, wie gut die Zelle mit Nährstoffen versorgt werden kann und besonders, inwieweit „Schlackstoffe“ wieder entfernt werden können. Hochreines, bindungsfähiges Wasser ist daher, zusammen mit einer ausreichenden Sauerstoff- und Vitalstoffversorgung der Zelle, die wichtigste Voraussetzung für eine dauerhafte Gesundheit. Das ist der Grund, warum Tiere instinktiv lieber aus der Pfütze (Regenwasser) trinken.

Bei vielen chronischen Erkrankungen ist die Wiederherstellung der Entgiftungsleistung über hochreines bindungsfähiges Wasser eine wesentliche Voraussetzung zur Genesung.

- **Homöopathie reguliert die Steuerung**
- **Chirotherapie normalisiert die Reizweiterleitung**
- **Vitamine, Mineralien, Enzyme, Aminosäuren etc. sind die notwendigen Betriebsstoffe des Körpers**
- **Hochreines Wasser ist für den Transport der Vitalstoffe & den Abtransport der „Schlackstoffe“ lebenswichtig**
- **Sauerstoff ist für das Überleben gesunder Zellen unerlässlich (siehe Seite 11).**

Auch ein Ungleichgewicht im Mineral– od. Vitaminhaushalt, oder ein massiver Sauerstoffmangel im Gewebekönnen krankheitsauslösende oder unterhaltende Faktoren sein.

Erst wenn die krankheitsauslösenden Faktoren beseitigt sind und die bei einigen Umweltgiften notwendige Entgiftungsmaßnahmen (z.B. über hochreines Wasser) durchgeführt wurden, kann die eigentliche Therapie greifen.

Erst jetzt ist ein Zustand erreicht, der uns die **eigentlichen, krankheits-spezifischen** (= nicht umweltbedingten) **Symptome** erkennen lässt und damit die Wahl tiefgreifend heilender homöopathischer Arzneien ermöglicht.

Wie wählt der Homöopath das passende Arzneimittel aus?

Im Unterschied zur Schulmedizin, die bestimmte Beschwerden und Symptome zu einem Krankheitsnamen zusammenfaßt und aufgrund dieses Krankheitsnamens die in Betracht kommenden Arzneien verordnet, sieht der Homöopath den ganzen Menschen. Das heißt, **alle** Symptome der natürlichen (= nicht künstlich ausgelösten) Erkrankung des Patienten müssen zugrundegelegt werden. Dies zeigt, weshalb die Anwendung der Klassischen Homöopathie nach Krankheitsnamen oder klinischen Diagnosen nicht möglich und auch nicht sinnvoll ist. Die Kunst der Klassischen Homöopathie besteht vor allem darin, aus der Gesamtheit der Symptome diejenigen, die besonders auffallen, ungewöhnlich und charakteristisch sind, herauszufinden. Können keine solch individuellen Symptome entdeckt werden, ist es schwierig, das passende Mittel zu finden.

Ein Beispiel:

Für "Verstopfung" gibt es etwa 250 homöopathische Mittel. Wenn keine näheren Angaben gemacht werden, ist eine Mittelwahl praktisch unmöglich. Tritt diese Verstopfung jedoch nur nach Ärger auf, so stehen durch diese genauere Angabe nur noch wenige homöopathische Mittel in der engeren Wahl. Hieraus wird ersichtlich, dass nicht nur Ihre Krankheitserscheinungen, sondern auch alle begleitenden Umstände von großer Wichtigkeit sind.

Handelt es sich um einen dauerhaften oder immer wiederkehrenden Ärger, müssen wir unterscheiden, ob die meisten Menschen in dieser Situation erkranken würden, oder ob Andere diese Art von Ärger ohne Probleme „wegstecken“ könnten. Ist der Auslöser von der Art, dass alle Menschen früher oder später daran erkranken würden, handelt es sich um einen krankheitsauslösenden Faktor, der zur dauerhaften Heilung natürlich beseitigt werden muss. Ist es eher verwunderlich, dass der Körper auf einen relativ kleinen Reiz so stark reagiert, kann der Organismus durch homöopathische Behandlung **wunderbar** gestärkt werden.

Sie können noch wesentlich zur Mittelfindung beitragen, wenn Sie auch *sonderbare*, sogar *lachhafte* oder Sie *eigenartig* anmutende Beobachtungen berichten. Dabei kann es völlig gleichgültig sein, ob diese "Symptome" bereits vor 30 Jahren bestanden oder erst seit kurzer Zeit existieren.

Wichtig sind Vertrauen und Offenheit. Ohne diese Voraussetzungen ist eine erfolgreiche Therapie nicht möglich. Das Berufsgeheimnis garantiert Ihnen in jedem Fall die Geheimhaltung - auch den Angehörigen gegenüber.

Gelegentlich ist die Mittelfindung sehr schwierig und wird erst durch die zusätzliche Befragung der Angehörigen möglich. Nach der Befragung (Anamnese) beginnt die eigentliche Arbeit in der Klassischen Homöopathie: Die vorrangigen Symptome müssen herausgearbeitet und den entsprechenden Mitteln zugeordnet werden.

Behandlung der Ursache natürlicher Erkrankungen (nicht durch äußere, krankmachende Faktoren ausgelöst)

Im Gegensatz zu anderen Verfahren werden in der Klassischen Homöopathie nicht die Endresultate einer Erkrankung (z.B. ein Magengeschwür) behandelt, sondern deren Ursache.

Was ist - um bei diesem Beispiel zu bleiben - die Ursache dieses Magengeschwürs? Stress, Kaffee, Alkohol und andere Faktoren können wohl Auslöser dieser Erkrankung sein, aber selten deren Ursache. Hier muss wieder die Frage gestellt werden, ob andere Menschen bei derselben Belastung ähnlich reagieren würden. Wenn es nur wenige Menschen sind, die aufgrund derartiger Belastungen ein Magengeschwür bekommen, muss die Ursache im Erkrankten selbst zu finden sein.

Ebenso können Blütenpollen, Hausstaub usw. nicht die Ursachen von Allergien (Heuschnupfen, Asthma, Hautekzemen, etc.) sein, sonst müsste jeder Mensch an Allergien erkranken. Auch der Grippevirus kann nicht die Ursache der Grippe sein, da nur ein gewisser Teil der Menschen, die mit ihm in Berührung kommen, daran erkranken.

Wo liegt aber die eigentliche Ursache natürlicher Erkrankungen ?

In der Elektroakupunktur können wir nachweisen, dass bereits vor der organischen Veränderung (=Erkrankung) die Energiebahnen (=Meridiane) des Körpers gestört sind. Ob dies jedoch der Ursprung der Erkrankung ist, oder ob vorher noch andere, bis heute unbekannte Veränderungen im physischen oder psychischen Bereich Ursache der Erkrankungen sind, wissen wir nicht. Eines können wir aber mit Sicherheit feststellen: Wenn ein Kranker z.B. 15 Symptome (=Krankheitserscheinungen) aufweist, und es ein Mittel gibt, das in starker Überdosierung eben diese Symptome in der gleichen Art und Weise - im Psychischen wie im Physischen - bei einem gesunden, symptomlosen Menschen hervorrufen kann, so greift die Arznei an der Ursache, wo auch immer diese liegen mag .

Sofern die Erkrankung heilbar ist, wird sie durch das richtig verordnete homöopathische Arzneimittel geheilt werden (sofern Umwelteinflüsse, Entgiftungsstörungen, ein bestehender Vitalstoffmangel etc. mit behandelt werden. Bei ererbten Belastungen, vielen Vorerkrankungen und Vorbehandlungen ist bis zur Heilung ggf. eine Folge von mehreren Arzneien notwendig).

Wann beginnt das homöopathische Arzneimittel zu wirken ?

Nach Ausschaltung der krankheitsunterhaltenden Faktoren und bei richtiger Mittelwahl setzt, je nach Art der Erkrankung und der Reaktionsfähigkeit des Patienten, die Wirkung der Arznei nach einigen Stunden oder innerhalb der nächsten Wochen ein.

Es ist daher erforderlich, dass Sie sich genau beobachten und Veränderungen - körperlich und seelisch - genauestens notieren.

Wie können solche Veränderungen aussehen ?

Im Idealfall bessern sich Ihre Beschwerden sehr rasch. In manchen Fällen kann es zu kurzfristigen Verschlimmerungen Ihrer bestehenden Krankheitserscheinungen kommen (homöopathische Erstverschlimmerung). Es können auch alte, längst vergessene Leiden kurzfristig erneut auftreten, falls diese nicht wirklich geheilt, sondern nur verdrängt waren. Die Reaktionen sollten Sie nicht beunruhigen. Sie sind ein sicheres Zeichen dafür, dass der Organismus auf das homöopathische Mittel angesprochen hat.

Im Verlauf der Behandlung werden wir die auftretenden Veränderungen besprechen und darauf mit einer Veränderung der Dosierung, oder ggf. mit der Verabreichung eines Folgemittels reagieren. Es kann sein, daß Ihnen im Laufe der Behandlung noch verschiedene Symptome einfallen, die vielleicht früher einmal vorhanden waren, an die Sie bei der Anamnese (Fallaufnahme) jedoch nicht gedacht haben. Teilen Sie mir diese unbedingt mit, damit ich sie in die Symptomensammlung einfügen kann; sie können für die Mittelwahl entscheidend sein.

Diagnosesicherung :

Bei Bedarf werden zur Abklärung und Sicherung der Diagnose notwendige Untersuchungen, z.B. Blutuntersuchungen, Raumluftuntersuchungen, Störfelduntersuchungen (Zähne, Narben, etc.) Röntgenuntersuchungen usw. durchgeführt bzw. zur Durchführung in Fachpraxen delegiert.

Um den Therapieverlauf auch objektiv kontrollieren zu können, wird eine Resonanzmagnetische Analyse, ggf. auch ein Blutsedimentationstest und/oder eine VEGAcHECK-Messung durchgeführt. Die Erstanalyse am Tag der Anamnese (homöopathische Fallaufnahme) wird nicht berechnet!

Weiterführende Informationen, Literaturempfehlungen etc. erhalten Sie auf meiner Homepage

www.Wege-zur-Heilung.info

Praxisführer **Wege zur Heilung** (Stand: Januar 2021)

Wichtiger Hinweis: Für die Dauer der Interaktion (Anbahnung, Behandlung, Rechnungslegung, Bezahlung) besitzen Sie eine temporäre Zugehörigkeit zum Königreich Deutschland (KRD). Sie nutzen damit die Verfassung, die Gesetze und die Gerichtsbarkeit des KRD, die Sie bei rechtlichen Streitigkeiten erstrangig zu wählen haben.
Es entstehen Ihnen dadurch keine weiteren Rechte, Pflichten oder Kosten.

Termine: Aufgrund der zeitintensiven Therapie ist es notwendig, dass Sie Behandlungstermine *immer* telefonisch vorher vereinbaren.

Terminvereinbarungen: Können **Montags bis Freitags** jeweils in der Zeit von **10.00 bis 18.00** Uhr vorgenommen werden. Ggf. sprechen Sie bitte aufs Band, ich rufe Sie gerne zurück.

Sprechzeiten: Behandlungstermine werden - *nach vorheriger telefonischer Absprache* – Montags, Dienstags, Mittwochs, Donnerstags u. Freitags in der Zeit von **10.00 Uhr bis 13.00** Uhr, sowie von **15.00 bis ca. 18.00** Uhr vergeben.

Telefonsprechzeiten: Sie erreichen mich jeweils persönlich am **Montagabend von 18-20 Uhr**, sowie **Freitags in der Zeit von 8.00 bis 10.00 Uhr** und *nach vorheriger Vereinbarung* unter der **Rufnummer 04131/7993703** (bedingt durch Fortbildungsmaßnahmen kann die Telefonsprechzeit gelegentlich ausfallen). Außerhalb dieser Zeiten können Sie natürlich ebenfalls einen telefonischen Gesprächstermin innerhalb der Praxiszeiten vereinbaren.

Arzneimittel: Entsprechend dem homöopathischen Ähnlichkeitsgesetz erhalten Sie die passende Arznei entweder direkt in der Praxis, oder Sie bekommen ein Rezept über die in Ihrem Falle hilfreiche Arznei von mir.

Bezahlung: Die homöopathische Therapie ist - im Verhältnis zum benötigten Zeitaufwand - eine äußerst günstige Therapieform (zumal das Ziel der langfristigen Gesundheit durch diese Therapie besonders häufig zu erreichen ist).

Für die Anamnese (homöopathisches Erstgespräch) berechne ich **bei Barzahlung € 90,00** pro Stunde, bei Rechnungsstellung € 95,00. Für die Anamnese (homöopathisches Erstgespräch) bei Patienten, die die Kosten *nicht* (ganz oder teilweise) von einer Krankenversicherung ersetzt bekommen, aber **maximal €/E-Mark 250,00 bei Barzahlung** bzw. € / E-Mark 260,- bei Rechnungsstellung. **Dieser Betrag beinhaltet bereits die**

Durchführung eines Blut- sedimentationstestes, einer Magnet-Resonanz-Analyse und/oder einer **VEGAcheck-Messung** zur besseren Kontrolle des Therapieverlaufes. Für die **Folgetermine** werden **pro 1/2 Std. € / E-Mark 45,00 bei Barzahlung** bzw. € / E-Mark 50,00 bei Rechnungsstellung berechnet.

Für Journey-Behandlungen gelten die gleichen Tarife wie für das homöopathische Erstgespräch.

Die Zahlung von monatlichen Teilbeträgen oder andere Zahlungsmodalitäten sind nach Absprache möglich.

Ich möchte Sie bitten, bei jedem Termin bar zu zahlen. Natürlich bekommen Sie eine Quittung oder, zur eventuellen Kostenerstattung durch eine private Krankenversicherung, anschließend gerne eine Rechnung ausgestellt.

Orthomolekulare Medizin (OM)

- Mikronährstofftherapie -

ergänzende Therapien

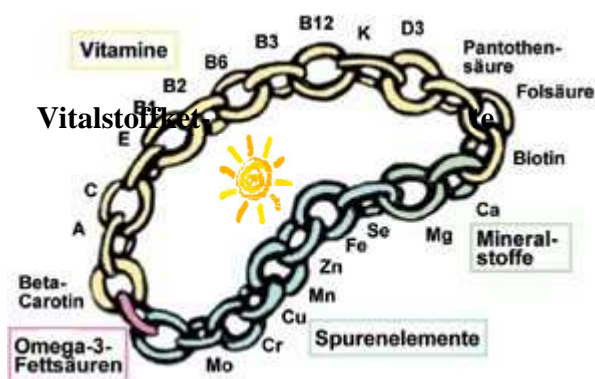

Therapie mit Mikronährstoffen (Orthomolekulare Medizin)

"Orthomolekulare Medizin ist die Erhaltung einer guten Gesundheit und die Behandlung von Krankheiten durch Veränderung der Konzentration von Substanzen im menschlichen Körper, die normalerweise im Körper vorhanden und für die Gesundheit erforderlich sind."

Linus Pauling, zweifacher Nobelpreisträger und Begründer der Orthomolekularmedizin)

Wie Sie wissen habe ich in meiner früheren Praxis bereits 30 Jahre als Klassischer Homöopath gearbeitet. Aber, immer häufiger gab es Grenzen der Heilung, die scheinbar nicht Überschritten werden konnten.

Dabei weiß doch jeder, der die Klassische Homöopathie ernsthaft studiert hat und anwendet (oder diese an sich erlebt hat), wie hervorragend, ja oft geradezu wundersam diese Therapie wirken kann.

Aber, um ein sehr vereinfachtes Beispiel zu nehmen: Stellen Sie sich ein Auto vor. Sie können die Zündung, die Elektronik etc. noch so exakt einstellen (Homöopathie), das ist nahezu nutzlos ohne ausreichend gutes Benzin und Öl (Mikronährstoffe). Ebenso, wenn Schadstoffe (Toxine, Umweltgifte, schädigende Medikamente, etc.) im Benzin oder Öl sind.

Gesundheit kann es also nur geben, wenn die Ordnung wieder hergestellt wird (Klassische Homöopathie), die krankmachenden Faktoren (Toxine, Umweltgifte etc.) eliminiert werden und dem Organismus alle, für einen funktionierenden Stoffwechsel notwendigen, „Kraftstoffe“ (Vitalstoffe) zur Verfügung gestellt werden.

Die orthomolekulare Medizin arbeitet also mit Mikronährstoffen, die von Natur aus unabdingbar in unseren Organismus gehören, die uns gesund erhalten und ohne die wir sehr bald krank werden oder sogar sterben müssten.

Die ersten Orthomolekularmediziner dachten: "Was wir von Natur aus brauchen, um gesund zu bleiben, kann das nicht auch als Heilmittel wirken, wenn wir erkrankt sind?"

So erforschte man in den letzten 40 Jahren mit großem Erfolg die Heilwirkung richtig dosierter konzentrierter Nährstoffe wie **Vitamine, Mineralien, Spurenelemente, Aminosäuren, Fettsäuren und sekundäre Pflanzenstoffe** bei chronischen aber auch bei akuten Krankheiten.

Das solche einfachen Stoffe wie Vitamine und andere körpereigene Stoffe auch therapeutisch wirksam sein können, liegt insbesondere an der Dosis, in der sie angewandt werden.

Bei guter Gesundheit reicht eine geringe Menge solcher Stoffe aus, um die Gesundheit zu erhalten. Bei leichter Krankheit, benötigen wir womöglich mehr davon, um wieder gesund zu

Orthomolekulare Medizin (OM) - Seite 2

werden. Bei schwersten Krankheiten, können sehr hohe, auch höchste Dosen von solchen Vitaminen etc. notwendig sein, um die Gesundheit wieder herzustellen. Dieses Ziel also wird erreicht durch eine "Veränderung der Konzentration von Substanzen im menschlichen Körper, die ohnedies von Natur aus im Körper vorkommen".

Gezielte Nährstofftherapie: Linus Pauling meinte eben genau dieses: Die richtige, das heißt die ausreichende Dosis essentieller (also lebensnotwendiger) Mikronutrienten (kleinster Nährstoffe) hat die gleiche oder noch bessere therapeutische Wirkung, als die in der modernen Medizin angewendeten körperfremden Stoffe. Diese Erkenntnis ist nun schon mindestens 40 Jahre alt, aber in den Köpfen der meisten "Normalmediziner" hat dieses Wissen noch keinen Eingang gefunden. Im Gegenteil: Ein konventioneller Mediziner hält Vitamine und Spurenelemente und andere Mikronährstoffe - als Therapeutika bei Krankheiten oder als vorbeugende Mittel zur Erhaltung eines gesunden Lebens - zusätzlich zu einer gesunden Ernährung für überflüssig.

Ein fataler, durch die Pharmaindustrie geschürter, Irrtum. Tausende von wissenschaftlichen Studien belegen inzwischen den gesundheitlichen Vorteil, der mit solchen Mikronährstoffen in der Therapie - aber auch in der Vorbeugung von Krankheiten - erzielt werden kann.

Keine Nebenwirkungen: Bei der Orthomolekularen Medizin handelt es sich, wie auch bei der Klassischen Homöopathie, wahrhaft um eine sanfte Medizin, denn sie hat bei vernünftiger aber wirksamer Dosis keine Nebenwirkungen und in der Kombination dieser Verfahren kann echte Heilung erzielt werden.

Sowohl die Klassische Homöopathie, als auch die orthomolekulare Medizin wirken ausschließ- lich über die Verstärkung der körpereigenen Heilungsmechanismen. Was unser Körper normalerweise vermag, nämlich Krankheitserreger abzuwehren, Verletzungen zu reparieren, Gifte zu eliminieren*, Organfunktionen zu regenerieren: kurz all das, was uns trotz aller Angriffe auf unsere Gesundheit am Leben erhält, all diese Selbsterhaltungskräfte werden durch die passenden orthomolekularen Mikronährstoffe optimiert.

Orthomolekulare Medizin wird, wie auch die Klassische Homöopathie, mit großer Sicherheit ein wichtiger Bestandteil einer künftigen, pharmaobbyfreien, an den Bedürfnissen des Körpers orientierten Medizin sein. Beide Verfahren leiden verständlicherweise am Desinteresse der Pharmaindustrie, weil nicht viel Geld damit zu verdienen ist. Der Grund ist: Man kann Naturstoffe nicht patentieren lassen und somit kein Monopol für ihre Produktion und Anwendung erwerben. Die Pharmaindustrie aber ist diejenige, die durch Forschungsgelder und massive Werbung den größten Einfluss darauf hat, welche Therapeutika verwendet werden. Wenn Sie also von diesen Verfahren wenig hören, so hat es nichts damit zu tun, das diese Medizin nicht äußerst wirksam ist, sondern nur damit, dass mit die Pharmaobby das nicht möchte.

Auf der 74. Sitzung des US-Senats im Jahr 1936 wurde bereits festgestellt (Dokument Nr. 264): „**Kein Mensch kann heute genügend Obst- und Gemüse essen um sich mit den Vitalstoffen zu versorgen, die er für eine perfekte Gesundheit braucht. Sein Magen ist einfach nicht groß genug dafür**“. Diese Aussage basierte darauf, dass schon damals die Böden so ausgelaugt waren, dass die Pflanzen nicht mehr genügend Mineralstoffe enthalten um den Organismus ausreichend versorgen zu können. Die Situation ist seit dem nicht besser geworden (oder glauben Sie wirklich, dass eine in einer Nährstofflösung großgezogene, grün geerntete Tomate Ihren Körper noch ausreichend versorgen kann???). Um die Vitalstoffmenge eines Apfels aus Churchills Zeiten aufzunehmen müssten Sie heute bereits 9 Äpfel essen!!! Stattdessen nehmen wir heute über Nahrung, Wasser und Luft große Mengen an Schadstoffen auf, für deren „Entsorgung“* wiederum eine große Menge an Vitalstoffen und hochreinem Wasser gebraucht werden..

Die orthomolekulare Medizin ist heute notwendiger denn je und die Supplementierung von Nahrungsergänzungstoffen enorm wichtig.

*leider gibt es heutzutage eine große Anzahl von Toxinen, die der Organismus nicht oder nur unzureichend entsorgen kann, da diese erst in den letzten Jahrzehnten in die Umwelt gelangten und der Organismus keine Abwehr- oder Entgiftungsmechanismen entwickeln konnte.

Bioresonanztherapie

Homöopathie mit körpereigenen Schwingungen

Die Bioresonanztherapie ist ein spezielles Diagnose- und Therapieverfahren, mit welchem ein neuer, richtungsweisender Weg in der Medizin eingeschlagen wurde. Die Grundlagen der Bioresonanz beruhen auf den neuesten Erkenntnissen der Biophysik. In anderen technischen Bereichen haben diese Erkenntnisse zu ungeahnten Entwicklungen geführt, in der Medizin wurden sie bisher leider vernachlässigt. Mit der Bioresonanz können die tatsächlichen - oft versteckten - Ursachen von Erkrankungen herausgefunden werden.

Wir leben heute in einem großen Wohlstand. Aber dieser Wohlstand hat auch seinen Preis. Gerade in den letzten 10 Jahren hat sich die Anzahl und Stärke der technischen Strahlungen (Rundfunk, Fernsehen, Handy, Computerbildschirme, etc.) verzehntausendfacht. Noch nie gab es in unseren Breitengraden ein so umfangreiches Nahrungs- und Getränkeangebot. Aber auch noch nie zuvor haben die Menschen derart degenerierte, mit Geschmacks-, Farbstoffen und Konservierungsmitteln behandelte Nahrungsmittel (der Begriff Nahrungsmittel ist für viele heute auf dem Markt befindliche Produkte nicht mehr anzuwenden) zu sich genommen. Auch Luft und Wasser sind heute alles andere als rein. Wenn wir bedenken, dass der Mensch zu ca. 70% aus Wasser besteht, unser Gehirn sogar zu 90%, dann mag uns klar werden, wie wichtig es wäre, diese Grundsubstanzen des Lebens unbelastet zu uns zu nehmen. Aber unser Trinkwasser ist belastet mit Schwermetallen, Pestiziden, Hormonen und all den Medikamentenrückständen, die nach der Einnahme durch den Menschen zu einem Großteil wieder ausgeschieden werden. **Die meisten dieser Schadstoffe können in Kläranlagen nicht wieder entfernt werden, sondern werden über das Trinkwasser vom Menschen wieder aufgenommen.** Und täglich kommen ca. 10.000 neue Substanzen dazu. Substanzen, mit denen der Mensch in der gesamten Evolution noch nie zu tun hatte, an die sich unser biologisches System daher auch nicht adaptieren konnte. Die Frage lautet also nicht, warum sind die Menschen so krank, sondern viel eher, wie kommt es, dass wir immer noch leben. Unser Organismus leistet hier Gewaltiges und versucht trotz all dieser Belastungen und unserer falschen Lebensweise (zuwenig Bewegung, zuwenig Schlaf, überreichliche Fett- und Kohlehydratzufuhr, unzureichende Vitalstoffzufuhr, ungenügende und qualitativ schlechte Getränke ...) immer wieder ins Gleichgewicht zu kommen und die Gesundheit aufrecht zu erhalten. Aber Sie wissen selbst, dass die Allergien, die Autoimmunerkrankungen, Diabetes, Krebs, etc., all diese Erkrankungen in den letzten Jahren sprunghaft zunehmen.

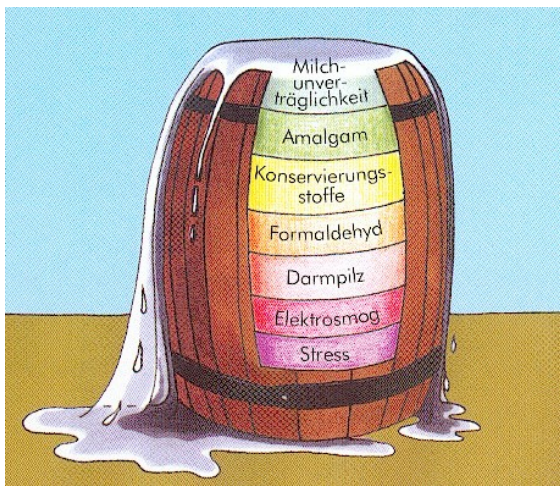

Die Zahl der auf den Organismus einwirkenden Toxine ist inzwischen kaum noch auszumachen. Die Wechselwirkungen zwischen all diesen Stoffen sind auch toxikologisch weitgehend unerforscht. Wie Sie wissen sind mit der Klassischen Homöopathie dennoch große therapeutische Erfolge möglich. Aber es gibt auch Fälle, bei denen es zunächst unmöglich ist, zu unterscheiden, welche Symptome zum Organismus gehören (also auch ohne all diese Einflüsse entstanden wären), welche durch falsche Ernährung, welche durch Umweltgifte, welche durch die eingenommenen Medikamente

Fortsetzung auf der nächsten Seite

(durch Medikamenteneinwirkung sterben in der Bundesrepublik mehr Menschen als durch Verkehrsunfälle, Herzinfarkte oder an Krebs) etc.....entstanden sind.

Die Homöopathie kann aber nur natürliche Krankheiten heilen. Die anderen Belastungen müssen zunächst erkannt, als Einflussfaktoren möglichst beseitigt und aus den Organismus ausgeleitet werden. Hinzu kommt, dass die Information all dieser Stoffe in Wasserclustern im Organismus gespeichert wird. Wie die Information von Wirkstoffen in der Homöopathie durch das Potenzieren auf Alkohol oder Milchzucker übertragen wird, oder Musik auf ein Tonband oder eine CD, so werden die Informationen von auf den Organismus einwirkenden Stoffen durch eine spezifische Bindung der Wassermoleküle (sogen. Cluster) gespeichert. Es ist also nicht nur notwendig, den Organismus von den Schadstoffen wieder zu befreien, auch diese „Erinnerungsmuster“ (Cluster) müssen beseitigt werden, damit die Lebensenergie wieder ungehindert fließen kann.

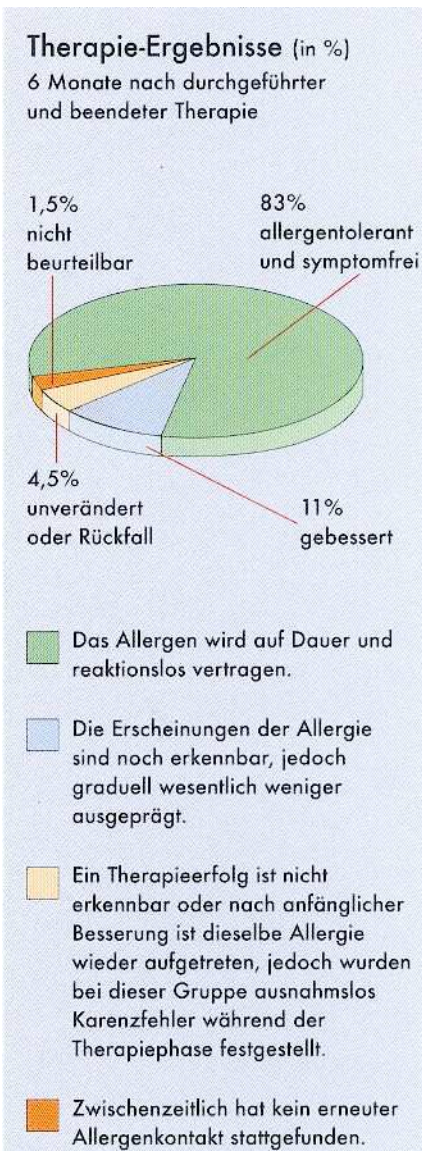

Da jeder Stoff eine spezifische Eigenschwingung besitzt (Einstein; Prof. Dr. Carlo Rubia, Nobelpreis 1984) sind diese auch durch ihre spezifische Schwingung identifizierbar. Dies nutzt die Bioresonanz, um die Belastungen zu erkennen. Die Stoffe können dann durch geeignete Maßnahmen zur Ausscheidung gebracht werden. Die verbleibenden Informationen (Cluster) werden durch Invertierung der Schwingung gelöscht (zur Erklärung: Bioresonanzgeräte der neuesten Generation können die „krankhaften“ Schwingungen im Organismus aufnehmen, spiegeln und dann an den Körper zurückgeben, wodurch eine Clusterlöschung erreicht wird).

Wie erfolgreich diese Therapie z.B. bei der Behandlung von allergischen Erkrankungen ist, können Sie der nebenstehenden Studie von Dr. Peter Schumacher entnehmen.

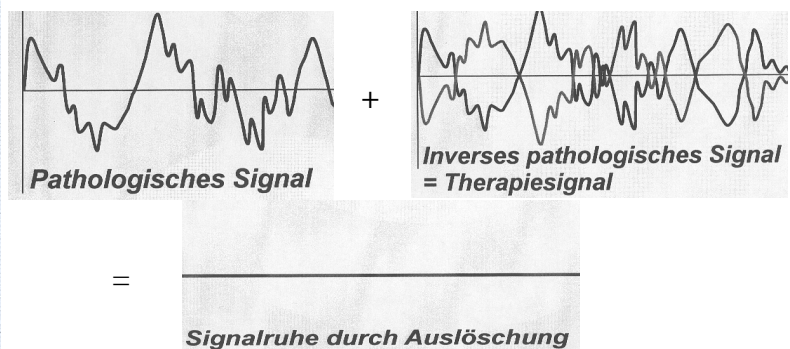

Dank modernster Technologie haben wir eine Chance, die vielfältigen Einwirkungen auf den Organismus zu analysieren und zu therapieren. Die erfolgreichsten Indikationen: **Allergien, Stoffwechselerkrankungen, Asthma, gynäkologische Erkrankungen, Migräne, Rheuma,**

Infektionskrankheiten aller Art, Nahrungsmittelunverträglichkeiten, chron. Schmerzen, Neurodermitis, Autoimmunerkrankungen, Hyperaktivität, Immunschwäche,

Reisen Sie zu Orten, die wirklich wichtig sind für Ihr Leben und Ihre Gesundheit

Seit nunmehr 40 Jahren hinterfrage ich die vielfältigen Ursachen, die hinter den Erkrankungen stecken können.

Seelische Belastungen, Impfungen, Wirbelfehlstellungen, Arzneimittel, Elektromog, technische Magnetfelder, Erdstrahlen, falsche Ernährung, Nahrungsgifte u. Nahrungszusätze, Zahnbehandlungsmittel, Zahnherde, Umweltgifte, Wohngifte, kosmetische Produkte...



Durch eine eigene Lebenskrise durfte ich erfahren, dass es seelische Ursachen geben kann, an die wir auch mit jahrelanger Therapie nicht herankommen, die auch homöopathisch nur schwer „erfassbar“ sind, weil wir diese – oft in der frühesten Kindheit entstandenen seelischen Verletzungen – tief im Unterbewusstsein verschlossen haben. Ich hatte das große Glück in meiner tiefsten Lebenskrise ein Therapieverfahren kennen zu lernen, das erst vor wenigen Jahren aus den USA zu uns gekommen ist. Mit diesem Verfahren kommen wir - in nur wenigen Sitzung - an die tiefsten seelischen Verletzungen, die hinter den - erst nach Jahren oder Jahrzehnten ausbrechenden – Erkrankungen stecken. Und das Faszinierendste, diese tiefen Verletzungen werden während der Sitzung(en) geheilt. Ein Verfahren, das bisher alle Psychotherapeuten etc., die es kennenlernen durften, verblüfft hat. Eine Reise („the journey“, Begründerin dieser Therapie ist die Amerikanerin Brandon Bays), die Sie über die erkrankten Zellen zu den dort abgespeicherten Gefühlen und Ereignissen führen wird. Eine Reise, die zutiefst befreiend für Körper und Seele ist. Bei nahezu allen seelischen und körperlichen Störungen u.

Erkrankungen können diese abgespeicherten Erlebnisse ursächlich für deren Entstehung sein. In diesen Fällen lassen sich mit wenigen (oft reicht sogar eine Sitzung) „Reisen“ Erkrankungen wie z.B.

- Verhaltensstörungen & Hyperaktivität
- Lernschwierigkeiten & ADS
- Seelische Störungen (z.B. mangelndes Selbstvertrauen, Depressionen)
- Allergien
- chronische Erkrankungen jedweder Art (z.B. Bluthochdruck, Diabetes, Gelenksbeschwerden, Neuralgien, Verstopfung,)
- Krebserkrankungen (die hinter der Erkrankung steckenden seelischen Aspekte können ausgeheilt werden und damit die Heilungschancen drastisch verbessert werden)
-

massiv verbessern, oft sogar vollständig ausheilen.

Tief in uns allen schlummert ein enormes Potenzial, dass darauf wartet, dass wir uns der Freude, der Schöpferkraft, der Freiheit und der Liebe in unserm Inneren öffnen.

Diese Mentalreise ist ein wunderbares Verfahren, um an die tiefsten, oft **verborgenen seelischen Ursachen** einer Erkrankung zu gelangen. **Ohne äußere Beeinflussung** gelangen Sie selbst, mit Hilfe Ihrer intuitiven Fähigkeiten, in verborgene seelische Bereiche, erkennen diese - oft aus der Kindheit stammenden - „Verletzungen“ und „Fehlprogramme“ und lösen diese noch in derselben Sitzung endgültig auf. **Ein wunderbarer Prozess der Befreiung.** Gleichzeitig bekommen wir die seelische Causa (den Grund) für die Erkrankung und damit auch **den** Schlüssel zum homöopathischen Similimum (= das passendste homöopathische Arzneimittel).

Eine Reise, die Sie verändern wird, die Ihr eigenes Potential freisetzt. Erfahren Sie Ihre eigene Größe, Ihre innere Weisheit, tiefe Klarheit und inneren Frieden. Eine Reise, die Ihr Leben verändern kann und die mit Sicherheit zu den faszinierendsten Reisen in Ihrem Leben gehören wird.

Ihr Reisebüro für diesen befreiendsten aller Urlaube erreichen Sie unter:

04131-7993703

Der Blutsedimentationstest

Erkrankungen, die frühzeitig erkannt werden, sind in der Regel besser zu behandeln als Erkrankungen, die sich bereits im Körper manifestiert haben. Deshalb ist eine **Früherkennung von Stoffwechsellentgleisungen** oder auch die **Erkennung von Zell-Veränderungen** im vorklinischen Bereich ein Schwerpunkt naturheilkundlicher Diagnostik. Mit dem **Blutsedimentations-Kombitest** gibt es die Möglichkeit, aus wenigen Tropfen Blut, einen umfangreichen Einblick in die Stoffwechselsituation der Körpers zu bekommen.

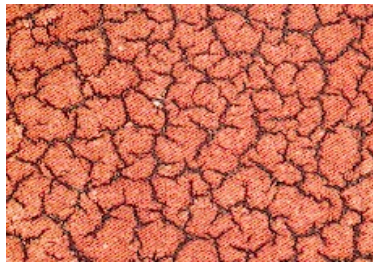

Normale Blutsedimente

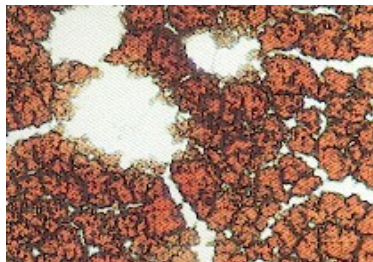

Stoffwechselstörungen der Nieren - erhöhter Calciumspiegel (Hypercalzämie)

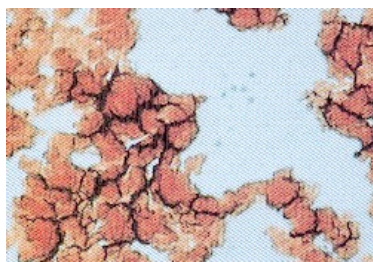

Schwere Stoffwechselstörung meist ein Krebs - Stadium

Unter Anderem sind zu erkennen:

- entzündliche Prozesse
- Giftbelastungen im Körper (freie Radikale)
- Hormonelle Störungen
- Leberstörungen
- Nierenstörungen
- Darmstörungen
- Adrenaler Stress
- Ph-Wert Verschiebungen
- Sauerstofftransportstörungen
- Erhöhte Blutgerinnung (Thrombosegefahr)
- Zystenzeichen
- Myome / Lipome
- Mögliche Früherkennung von Zell-Veränderungen (Krebs)

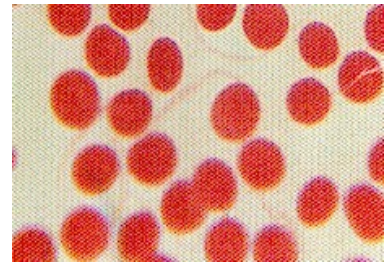

Normale rote Blutkörperchen

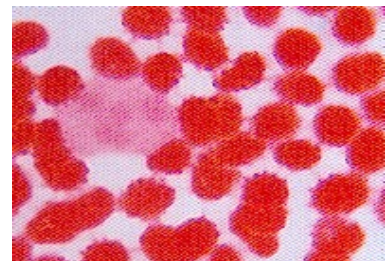

Stechapelform & Biogranula = schwere Krankheitsformen

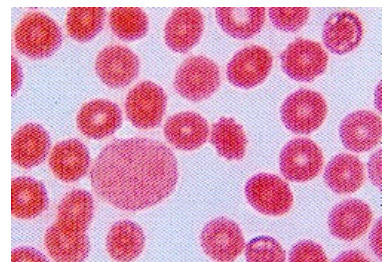

Bläschenbefall = Sauerstoffmangel

Für nur 70,00 € erhalten sie eine bis zu 10 Seitenstarke Auswertung der Stoffwechselvorgänge in Ihrem Körper. Neben der subjektiven Befindungsveränderung erhalten wir eine objektive Verlaufskontrolle für die Therapie.

Mit der Anamnese (homöopathisches Erstgespräch) erhalten Sie einen Blutsedimentationstest, eine Magnetresonananzalyse und/oder eine VEGACheck - Untersuchung kostenlos!

200 Jahre Homöopathie + modernste Diagnostik

Seit über 200 Jahren kann die Homöopathie immer wieder ihre Wirksamkeit bei akuten und chronischen Erkrankungen unter Beweis stellen. Immer wieder ist es möglich auch langwierige, schulmedizinisch als unheilbar geltende Erkrankungen erfolgreich zu therapieren.

Massive und dauerhaft einwirkende Störfaktoren, wie Wohngifte, Umweltgifte, Arzneigifte, Zahnherde, Narben, aber auch zurückgebliebene Schädigungen durch Impfungen oder schweren Infektionskrankheiten können die Regulationsfähigkeit des Körpers und damit die Heilung verhindern. Und oft ist es sehr schwer diese, die Heilung verhindernden Blockaden im Organismus ausfindig zu machen.

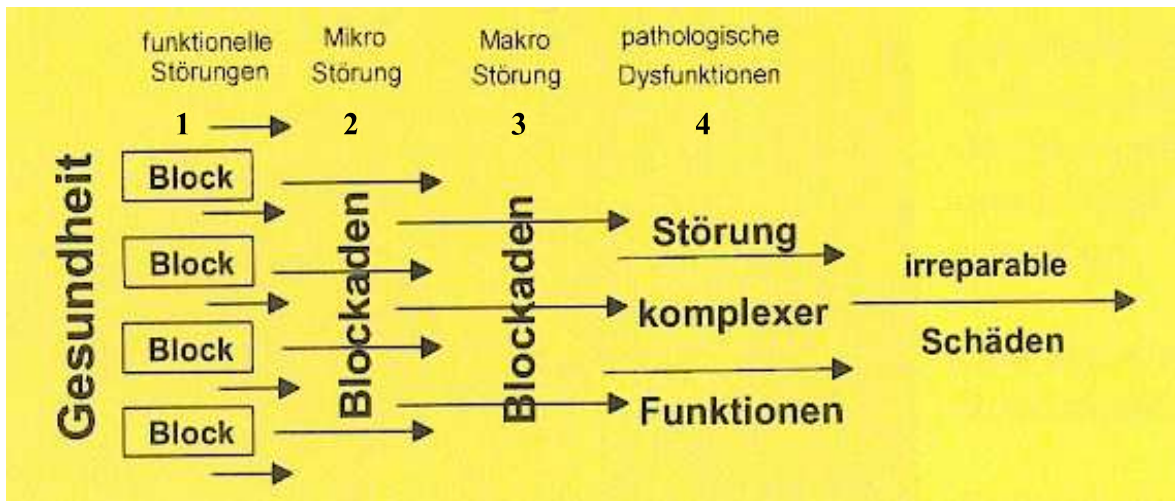

Mit herkömmlichen Untersuchungsmethoden können erst die Erkrankungen der Stufe 4 (pathologische Dysfunktionen) festgestellt werden. Die Krankheitsentwicklung beginnt aber schon sehr viel früher mit Blockaden im Zellstoffwechsel. **Wir spüren dies durch Müdigkeit, Abgeschlagenheit und eine Vielzahl von Beschwerden**, für die die „Schulmedizin“ keine Erklärung findet.

Mit dem Blutsedimentationstest und neuentwickelten Diagnosegeräten (Vegacheck & Vitalpunkt-diagnose) können wir Stoffwechselblockaden und Störfelder ausfindig machen um sie dann gezielt zu beheben. Damit wird die Regulationsfähigkeit des Organismus wieder hergestellt und die Heilung ermöglicht.

Diese einmalige Kombination aus zuverlässigen und nebenwirkungsfreien Therapie mit jahrhundertelanger Erfahrung und modernster Diagnosetechnik eröffnet ungeahnte Möglichkeiten.

Ein therapeutischer Quantensprung!



Therapiehindernisse können erkannt und ausgeräumt werden!

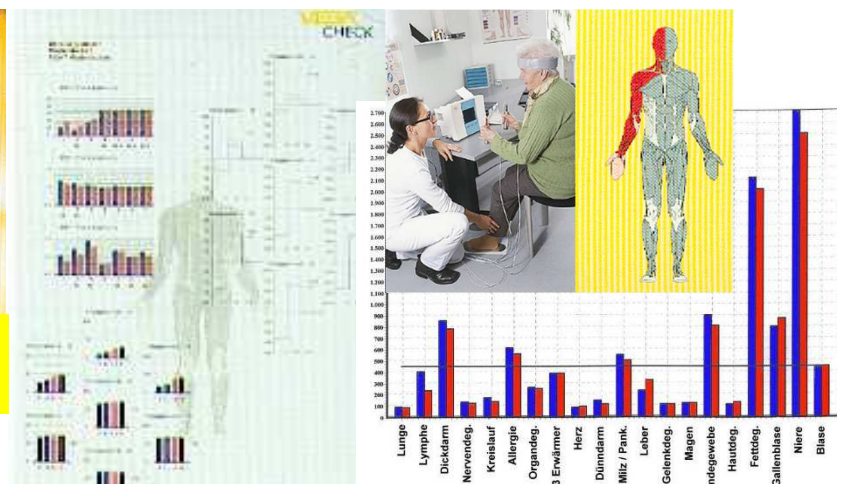

Mit der Anamnese (homöopathisches Erstgespräch) erhalten Sie einen Blutsedimentationstest, eine Magnetresonananzalyse und/oder eine Vegacheck-Diagnose kostenlos!

Der bioscan

- Neueste Diagnosetechnik aus der Weltraumforschung

Schmerzfremie und nicht-blutige Bestimmung ihres Gesundheitszustandes

Der bioscan® ist kein herkömmliches klinisches Analysegerät, das Körpersäfte wie z.B. Blut analysiert, sondern ein sensibler elektronischer Körperscanner, der den menschlichen Energiekörper abtastet. Somit bestimmt der bioscan® quasi Blutparameter mittels Spektralanalyse (Scalar-Wave-Analysis). Auf Basis der modernen Quantenphysik scannt der bioscan® das schwache körpereigene Elektro-Magnetfeld und vergleicht diese gemäß dem Resonanzprinzip mit den im Gerät hinterlegten Resonanzspektren (Normwerten).

Durch die Messung, der von Ihrem Körper erzeugten elektromagnetischen Wellen, erhalten Sie Informationen über Ihr Herz-Kreislauf-System, die Funktionen Ihrer Organe, Immunsystem, Knochen, Allergien, Schwermetallbelastungen, Vitamine, Mineralstoffe, Spurenelementen u.v.m.

Mittels eines Sensors - der in der Hand gehalten wird - werden innerhalb von 2 Minuten schmerzfremie und ohne Blutabnahme mehr als 200 Parameter ermittelt!

Die BIOSCAN®-Analyse kann eingesetzt werden zum:

- Ermitteln des aktuellen Gesundheitszustandes
- Erkennen von Mängeln, Überschüssen und Dysbalancen des Körpers (Vitalstoffe, Hormone, etc.)
- Aufdecken von Störungen, die noch kein Krankheitswert haben, aber später zu einer Erkrankung führen können (Prävention)
- Unterstützend bei der Diagnoseermittlung
- Darstellen und begleiten von Krankheitsverläufen

Im Einzelnen können folgende Analysefelder ausgewertete werden:

- Herz-Kreislauf
- Vitamine, Spurenelemente, Aminosäuren, Co-Enzyme
- Toxine, Schmermetallbelastungen
- Unverträglichkeiten, Allergie-Bereitschaft
- Fettstoffwechsel, Knochenstoffwechsel
- Hormonelles System (Schilddrüsenwerte etc.)
- Immunsystem, chronische Infekte
- Verdauungsapparat, Darmdysbiosen
- und vieles mehr

Bei krankhaften Befunden, die mit dem bioscan® ermittelt werden, sollten zur Kontrolle, zusätzlich zu konventionelle Untersuchungen, durchgeführt werden, um jeden Zweifel auszuschließen.

- Die Untersuchung erlaubt, einen vollständigen Gesundheits-Check vorzunehmen.
- Vollautomatisch werden der energetische Zustand, der gesamte Organismus mit alle inneren Organe untersucht und bewertet.
- Die Untersuchung ist vollkommen schmerzfremie und unschädlich und deshalb auch für Kinder sehr geeignet.
- Das Diagnosesystem wurde als Medizinprodukt der Klasse IIa in Deutschland zertifiziert.

Praxisleistungen - für Ihre Gesundheit !

modernste Diagnostik:

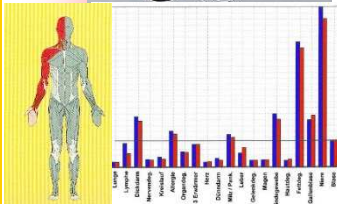

- + **Ausführliche Fallaufnahme** (Anamnese) nach den Regeln der Klassischen Homöopathie (Dauer ca. 1,5– 3 Std.)
- + **ZELLINFORMATIONSTherapie** - schnelles Erkennen u. Beseitigen verborgener seelischer Krankheitsauslöser
- + **Prüfung der Körperstatik und der Gelenkmobilität** und der daraus resultierenden Beschwerden
- + **Nervenfunktionsprüfung**
- + **alle notwendigen und gewünschten Laborleistungen** (Blut-, Urin-, Speicheluntersuchungen, etc.)
- + **Schadstoffuntersuchungen** (Nachweis von Umweltgiften in Blut, Urin, Speichel, in der Haut, den Wohnräumen, etc.)
- + **Störfelddiagnostik** (Aufspüren von verborgenen Krankheitsursachen, wie z.B. Narben, beherdeten Zähnen, etc.)
- + **Diagnose von Vitamin-, Mineral- und Enzymmangelzuständen**
- + **Krebsvorsorge** (Blutsedimentationstest) und Früherkennung

mein Ziel:

Ihre Gesundheit

Bewährte & neue Therapieformen:



- + **Klassische Homöopathie (Basistherapie)**
- + **Ausleitungs- und Entgiftungsmaßnahmen**
- + **Störfeldbeseitigung** (durch Homöopathie, Neuraltherapie, ...)
- + **Orthomolekulartherapie** (geben Sie den Zellen die Vitalstoffe, die diese benötigen um gesunden zu können)
- + **Chiropraktik / Chirotherapie** (z.B. bei Rücken und Gelenkbeschwerden)
- + **Massage und Mobilisationstechniken**
- + Die wohl erfolgreichste und schnellste Möglichkeit um Heilung auf tiefster seelischer Ebene erreichen zu können:
- + **Die Zellinformationstherapie (Journey- Therapie®).** (weitere Informationen & Erfahrungsberichte erhalten Sie gerne in der Praxis)
- + **Bioresonanztherapie** - denn: **Allergien müssen nicht sein!**

Wählen Sie die richtige Krankenversicherung !

Leider ist es so, dass unser derzeitiges Krankenkassensystem nicht mehr in der Lage ist die Behandlungskosten für viele wichtige Therapien zu übernehmen, von der Naturheilkunde (die auch politisch nicht mehr gewollt ist) ganz zu schweigen.

Eine Zusatzversicherung ist in Zukunft wohl allen in der gesetzlichen Krankenversicherung versicherten dringend anzuraten. Achten Sie dabei möglichst darauf, dass die Versicherung neben der Zahnbehandlung und anderen wichtigen - heute durch die gesetzlichen Krankenkassen nur noch unzureichend abgedeckten Bereichen - **auch naturheilkundliche Leistungen** durch den Heilpraktiker ersetzt.

Selbst wenn Sie schon in einer privaten Krankenversicherung Mitglied sind, sollten Sie die Versicherungsbedingungen genau studieren. Fast immer finden Sie in den Bedingungen, dass die Leistungen vom Heilpraktiker ersetzt werden. *Im Kleingedruckten werden diese aber oft mit Hinweisen wie "sofern der Heilpraktiker wissenschaftlich anerkannte Verfahren anwendet", oder ähnlich eingeschränkt.*

Außerdem wird die Leistung oft auf die **Mindestsätze** der Gebührenordnung von 1985 (die eigentlich sogar aus dem Jahre 1972 stammt, 1985 nur um einige Therapien ergänzt wurde) beschränkt.

Dieser beträgt z.B. *für eine vierstündige, homöopathische Anamnese 15,34 Euro*. Dies entspricht also einem Bruttostundenlohn von 3,83 Euro. Dass solche Werte völlig weltfremd sind, hiervon nicht einmal die Raumkosten gedeckt werden können, versteht sich von selbst. Hier sollten Sie also unbedingt darauf achten, dass Ihre Versicherung **wenigstens die Höchstbeträge** dieses völlig überholten Gebührenverzeichnisses übernimmt. Auch diese sind noch realitätsfern genug (ein neues Gebührenverzeichnis wird vom Bundeskartellamt u. den Beihilfestellen immer wieder blockiert!).

Einige wenige Versicherungen erstatten jedoch auch höhere Sätze.

Bei Zusatzversicherungen ist es wichtig außerdem darauf zu achten, wieviel Prozent des Rechnungsbetrages erstattet werden und bis zu welchem Höchstsatz. *Sonst kann es Ihnen passieren, dass Sie eine vermeintlich günstige Versicherung abschließen, die aber nur 50% vom niedrigsten Satz der GbÜH, im Falle der Klassischen Homöopathie also 50% von Euro 15,34 bezahlt und den Betrag außerdem auf z.B. max. 250,00 Euro im Jahr beschränkt.* Auch gibt es Versicherungen, die die Ihnen zugesagte Leistung nur erstatten, wenn Sie die Rechnungen Ihrer Therapeuten sammeln und zum Ende des Jahres gemeinsam einreichen. Sie müssen dann als die Beträge solange „auslegen“.

Es gibt also eine Reihe von Fallstricken zu beachten, wenn Sie eine Versicherung abschließen wollen, die Ihren Erwartungen entspricht.

Behalten Sie die obigen Anmerkungen im Hinterkopf, wenn Sie sich an einen Versicherungsmakler oder eine Versicherungsgesellschaft wenden.

Empfehlen kann ich Ihnen den Wechsel zur Deutschen Heilfürsorge. Die wohl einzige Versicherung, die vorrangig die Kosten für naturheilkundliche Therapien übernimmt und eine gesunde Lebensweise mit Rabatten belohnt.

Weitere Informationen zur Deutschen Heilfürsorge
erhalten Sie auf der Internetseite www.deutscheheilfürsorge.org
oder bei mir in der Praxis

Praxis im KRD - FR-ID 213-W-2971-742 - Hauptsitz: Petersplatz 6 zu Luth. Wittenberg - Königreich Deutschland
Repräsentanz / Post: Schwarzer Weg 7a - 21365 Adendorf

Wegbeschreibung:

Adendorf grenzt direkt an die wunderschöne Salzstadt **Lüneburg** und liegt somit ca. 60 km südlich von **Hamburg**, ca. 80 km nördlich von **Hannover**.



Falls Sie mit der Bahn anreisen, so gelangen Sie direkt vom Lüneburger Hauptbahnhof mit den Buslinien 5005 bzw. 5007 bis zum Schwarzen Weg (Adendorf). Von der Bushaltestelle sind es noch ca. 3 Minuten zu gehen.



www.Wege-zur-Heilung.info

Wichtiger Hinweis: Für die Dauer der Interaktion (Anbahnung, Behandlung, Rechnungslegung, Bezahlung etc.) besitzen Sie eine temporäre Zugehörigkeit zum Königreich Deutschland (KRD). Sie nutzen damit die Verfassung, die Gesetze und die Gerichtsbarkeit des KRD, die Sie bei rechtlichen Streitigkeiten erstrangig zu wählen haben. Es entstehen keine weiteren Rechte, Pflichten oder Kosten.

"Homöopathie ist die modernste
und durchdachtste Methode um Kranke
ökonomisch und gewaltlos zu behandeln.
Die Regierung muss sie in unserm Land fördern
und unterstützen.

Genauso wie mein Prinzip der Gewaltlosigkeit
niemals scheitern wird, enttäuscht auch die Homöopathie nie.

Dr. Hahnemann besaß einen genialen Geist
und entwickelte eine Methode in der es KEINE Begrenzung
gibt, um das menschliche Leben zu retten.

Ich verneige mich in Ehrfurcht vor seinem Können
und vor dem großartigen humanitären Werk,
welches er schuf."

Mahatma Ghandi



www.Wege-zur-Heilung.info